DAILY ارادهٔ

د افغان نشراتي مرکز ملي خپلواکه ورځپاڼه

۶۴۸

سال تاسیس ۱۳۷۹ هـ . ل

لسم کال - دویمه دوره، ۶۴۸ مه ګڼه، پر له پسې ګڼه ۱۷۱۶ د ۱۳۸۸ ل ـ د لیندۍ ۱۴ مه - د شنبې ورځ، د ۱۴۳۰ هـ ق د ذي الحجه ۱۸ مه د ۲۰۰۹ د ډسمبر ۵ مه

PROPERTY OF ACKU

په پنډۍ ښار کې پر یوه جومات ځانمرګي برید وشو

د پاکستان په پنډۍ ښار کې د پوځ د قول اردو له مرکز سره نژدې پر یوه جومات د ځانمرګي برید له امله د لیندۍ پر ۱۳ مه ، ۲۶ تنه ووژل شول او تر ۴۰ زیات ټپیان دي.

دغه برید پرون په یاده شوې سیمه کې په داسې حال کې رامنځته شو، چې یو زیات شمېر پوځیان او عام وګړي، د جمعې د لمانځه لپاره جومات ته راغلي وو.

د پاکستان د پوځ ویاند اطهر عباس وویل، چې لومړی ځانمرګی **۳مخ**

ولسمشر کرزی: که نړیوال مې ملاتړ وکړي، له طالبانو سره خبرې کوم

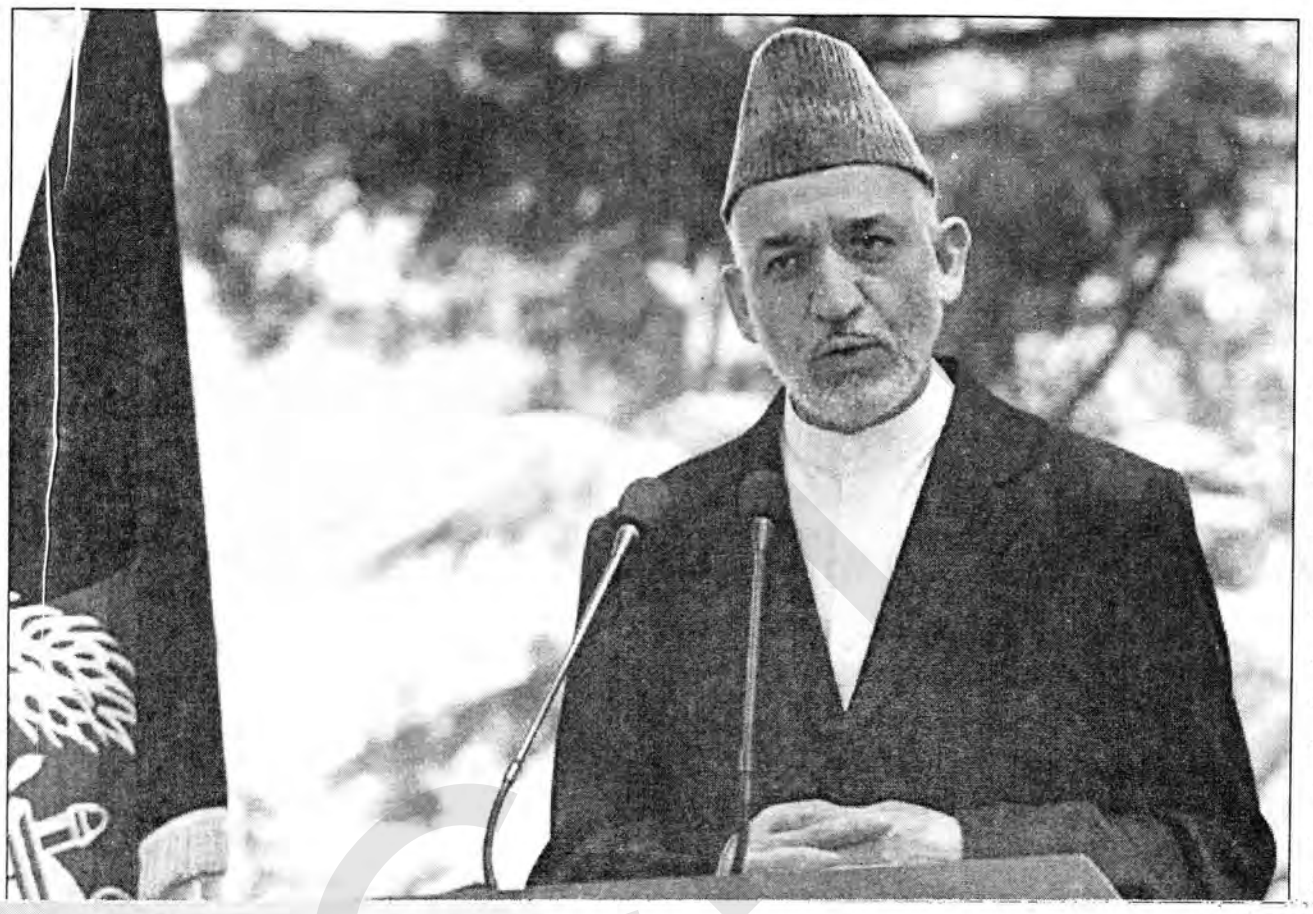

د افغانستان ولسمشر حامد کرزي ورمه ورځ اسوشیټډ پریس خبري اژانس ته په مرکه کې وویل، دی غواړي چې په افغانستان کې د سولې اوثبات لپاره د وسله والو طالبانو له مشرملاعمر سره خبرې وکړي، خو شرط دا دی چې امریکا او نړیواله ټولنه یې ملاتړ وکړي.

ولسمشر کرزي پخوا هم د طالبانو له مشرملاعمر سره خبرو ته چمتووالی ښوولی و، خو د امریکا د پخواني ولسمشر بوش حکومت ورسره مخالفت کاوه.

خو ولسمشر باراک اوباما ویلي، هغو طالبانو ته باید د روغې او پخلاینې لار پرانستل شي، چې له جګړې لاس اخلي.

ولسمشر کرزي چې د ولسمشر باراک اوباما له لوري د افغانستان د نوې ستراتیژۍ تر اعلان وروسته له اسوشیټډ پریس خبري اژانس سره مرکه کوله، د ښاغلي اوباما د دې خبرې په اړه چې اتلس میاشتې وروسته به له افغانستانه د خپلوځواکونو په ایستلو پیل وکړي، وویل: د ځواکونو د کمولو خبره زما لپاره د **۳مخ**

افراد کارفهم دراداره سالم و تجهیز بهتر؛ نیروهای افغان را خود کفا میسازد

شماری از وکلای پارلمان میگویند با توظیف افراد صادق وکار فهم در یک اداره سالم ، آموزش وفراهم آوری تجهیزات نظامی وتکتیکی به آنها ؛ نیروهای افغان را میتوان خود کفا ساخت .

استراتیژی جدید امریکا در قبال افغانستان که بتاریخ ۱۱ قوس اعلام شد درمورد اعزام۳۰ هزار سرباز جدید به افغانستان ؛ خروج تدریجی این سربازان تا سال ۲۰۱۱ و تجهیزنیروهای افغان دراین مدت که جاگزین سربازان امریکایی میشوند بیشتر تمرکز شده است .

نورالحق علومی نماینده مردم قندهار در ولسی جرگه ؛ جلب وتشویق مردم را در همکاری با نیروهای افغان شرط اساسی بخاطر تامین امنیت میپندارد.

علومی با اظهار خوشبینی از تجهیزنیروهای افغان را که در استراتیژی رییس جمهور امریکا تصریح شده بدین باور است که اگر بخاطر حل مسایل سیاسی کشور تلاش نگردد؛ قانونمندی ، شایسته سالاری به وجود نیاید، نیروهای امنیتی افغانستان نه در ۱۸ ماه، بلکه در ۱۸ سال هم نمیتوانند روی پای **ص۳**

برای دوهزار دهقان تخم های اصلاح شده وکود کیمیاوی توزیع شد

۱۴۰ تن تخم های اصلاح شده و کود کیمیاوی برای ۲هزار تن از دهقانان ولسوالی های دره صوف پایان و فیروزنخچیرولایت سمنگان در کمپاین کشت خزانی توزیع گردید .

نورمحمد، سرپرست ریاست زراعت ولایت سمنگان به **ص۳**

د حاجیانو لپاره دوه ګونی وړاندیز !

۶ افغانیو

له سعودي عربستان سره پوازې د په بدل کې خبرې وکړئ!*

د کورنۍ له غړو او خپلوانو سره مو چې د حج د فریضې د ادا کولو لپاره سعودي عربستان ته ځی پرله پسې اړیکې ونیسئ.

د افغان بیسیم له شمیرې څخه مو په سعودي عربستان کې د هرې شمیرې سره چې و غواړئ په ۲۴ ساعته ډول اړیکې ونیسئ.

دا وړاندیز د ۲۰۰۹ د دسامبر تر ۱۰ مه پورې د اعتبار وړ دی .

۲۰٪ کمښت

د رومنګ په خدماتو کې ځانګړی کمښت

په سعودي عربستان کې د رومنګ د خدماتو د کارولو لپاره د خپل موبایل د سیټ د"شبکې ټاکنې" له مینو څخه د لاندې مخابراتي شبکې له نومونو نه یو نوم غوره کړئ

الجوال،اس ټي سي،۴۲۰۰۱

دا وړاندیز د ۲۰۰۹ د دسامبر تر ۳۱ مې پورې د اعتبار وړ دی.

افغان بیسیم د افغانستان نېټوورکی

افغان بیسیم ارتباط دهندهٔ افغانستان

* شرایط د پلي کیدو وړ دي.
دا وړاندیز یوازې د مخکې ورکړې سیمکارتونو لپاره د اجرا وړ دی.
افغان بیسیم دا حق خان ته خوندي ګڼي چې بې له کومې مخکنۍ خبرتیا څخه پدې وړاندیز کې بدلون راوړي او یا هغه پای ته ورسوي.

د پیرودونکو د خدماتو مرکز : انګلیسي ۱۵۱ | دري ۱۵۲ | پښتو ۱۵۳

www.afghan-wireless.com

د لوی او بښونکي خدای (ج) په نامه

سرمقاله

د افغانستان په اړه د امریکا نوې ستراتېژي؛ د سولې که د جګړې ستراتېژي؟!

دادی د امریکا ولسمشر اوباما د افغانستان په اړه خپله نوې ستراتېژي اعلان کړه. دا ستراتېژي چې تر څو میاشتو سلامشورو، فکر او هوډ وروسته اعلان شوه، د افغانستان او افغانانو لپاره یې د ګڼو هیلو او اندېښنو یو نوی باب پرانیست. په دې ستراتېژۍ کې راغلي، چې اوباما به افغانستان ته شاوخوا دېرش زره نور تازه دمې پوځونه استوي، څو د هغه په وینا، له وسله والو مخالفانو او القاعدې سره جګړه وکړي او هغوی له پښو وغورځوي، دغه شان، د افغان حکومت په پیاوړیتوب کې رغنده ونډه واخلي. خو که دې مسئلې ته د افغانستان د اوسنیو شرایطو په پام کې نیولو سره د حقیقت له زاویې وګورو، نو دا مسئله له ګڼو اندېښنو سره مله ده، ځکه د پوځونو زیاتول د جګړې د پراختیا او غځېدا په مانا دي. له دې څرګندېږي چې د افغانستان جګړه ښایي یوه اوږده جګړه وي او افغانستان به د تېر په څېر له یوه بحران او ناورین سره مخ وي. دا ستراتېژي د دې پر ځای چې د سولې ستراتېژي ورته وویل شي، باید د جګړې ستراتېژي وبلل شي، ځکه، اوسمهال یو اویا زره امریکایي پوځونه او شپږدېرش زره د ناټو غړیو هېوادونو پوځیان په افغانستان کې مېشت دي، چې د دغو دېرش زرو نورو پوځونو په راتګ سره به په افغانستان کې د بهرنیو پوځونو ټول شمېر یولك او اووه دېرش زره شي، چې دا شمېره د افغان ولس پر وړاندې د اندېښنې وړ ده او افغان ولس ورته د یو یرغلګر ځواك په سترګه ګوري. په دې توګه، څومره چې په افغانستان کې د بهرنیو پوځونو شمېر زیاتېږي، هومره یې تلفات هم ورسره زیاتېږي او له بلې خوا، د دوی د شمېر ډېرښت د عام ولس په زړونو کې هم د اندېښنو او کرکو څپې راپورته کوي. همداشان، په دې کار سره د دولت د وسله والو مخالفانو لیکې نورې هم پیاوړې کېږي او د دې پر ځای چې جګړې ته د پای ټکی کېښوول شي، د جګړې اور ته نوره هم لمن وهل کېږي او لاپسې ګرمیږي، چې پایله یې بیا هم د افغان ولس تباهي او بربادي ده. نو په دې توګه، موږ ویلای شو، چې دا به د امریکا لپاره ډېره سخته وي، چې د افغانستان جګړه وګټي او دوی په دې خپل هوډ کې بریالي راووځي. روسانو هم په افغانستان کې د خپل پوځي ماموریت په ترڅ کې خپل پوځونه ډېرول، پایله هغه شوه، چې نن ټولې نړۍ ته څرګنده ده. په دې ترتیب، که امریکا د همدې پالسۍ او ستراتېژۍ په رڼا کې ځان خپل هدف ته رسول غواړي، نو یو ځل دې د افغانستان پر تاریخ غور وکړي او د افغانستان د تاریخ په پام کې نیولو سره دې خپله ستراتېژي جوړه او پلې کړي، که نه نو برخلیك به یې بیا هماغه د روسانو برخلیك وي، چې د افغانستان د جګړې په اړه تر اوسه پر خپلو کړنو پېښماني ښیي او تر اوسه د جګړې ناوړې خاطرې له ځانه سره لري.

د نوي عصر اعجاز

طنز

پوهاند محمد بشیر دودیال

څه چې ما د سر په سترګو ولیدل، تاسو ته هم هرومرو د منلو وړ نه دي. ممکن تاسې به فکر کوئ، چې لیکوال د ظرافت له مخې د اخبار د پاڼې یوه برخه کې یو طنز لیکلی، خو دا یوه رښتیانی کیسه ده.

موږ چې کوچنیان وو، د نن ورځې د ماشومانو په څېر زړور او سپین سترګي نه وو، د مشرانو تر مخې نشو تېریدلای. د مشرانو تر مخې مو خبرې نه شوی کولای، کله به مو چې نجونې ولیدې، له شرمه به مو مخونه سره شول او ځانونه به مو پټول، خو اوسني هلکان؟ بها!!

زما کیسه دا نه ده، بلکې کیسه به اوس درته پیل کړم: زه به تقریباً د لسو - دولسو کالو وم، چې پلار مې یو پسه د ژمي د لاندې په خاطر واخیست. کله چې پسه انګړ ته راننوت، لړلړ و ګرځېد. د ونو پاڼې یې ټولې کړې او موږ ته یې حیران حیران کتل، کله یې چې د کړکیو په ښیښه کې خپل عکس ولید، د سترګو په رپ کې یې د شا پښې ځمکې ته وخرلې او په دواړو ښکرو یې خپل عکس داسې وواهه، چې د شیشو ټوټې یې تر مخامخ دېوال هم واوښتې. موږ چې دغه کلك غړ واورېد حیران شولو، چې دا څه ټکه راولوېده، چې ومو کتل نو د پسه سر په کړکۍ نتوتی و. پسه مو راونیو او کلك مو و تاړه.

دا خو د تېر وخت یو نکل و، څو ورځې د مخه ما یو پسه راونیو، کله مې چې انګړ ته دننه کړ، د ماشومانو خوشحالي او شور ماشور د پسه ترل راڅخه هېرکړل، پرې مې ښود چې په انګړ کې وګرځي. کله چې د پسه پام کړکیو ته شو، مخامخ ورغی ورته ودرېد، چې ګوري په ډډه یې لږ څه خاورې نښتې وې، هغه ژر ژر وخنډلې، بیا یې خپلې سترګې او غوږونه هینداري کې وکتل په هغوی یې هم لږ خواري وکړه، وروسته یې دا بل ځنګ ښیښې ته واړاوه چې ګوري څه خځلې ورباندې نښتې وې، په قهر سره یې هغه وخنډلې، د پښو نوکان یې چې به هینداره کې و کتل، په ختو وو، هغه یې داسې پاك کړل، لکه د نن ورځې محصل چې چینایي تور نوي رنګ شوي بوټان په پښو کړي وي!! دا خو لا څه کوې چې خوله یې چینګه کړه او خپل غاښونه یې هم په هینداره کې وکتل. کله چې ښه ډاډه شو نو بېرته د کلا د دروازې خواته روان شو، ماته یې وکتل چې باید ور پرانیزم، ځکه غوښتل یې بهر چېرته کومه مېږه پیدا او قدم ورسره ووهي!! **دا و د نوي عصر اعجاز!!**

تفکر گروپی یا مایهٔ فساد

نگارنده :دکتوراندس م. نبی هیکل

سازمان ها ی افغانی (حکومتی یا غیرحکومتی) برای خدمت به مردم و منافع ملی، باید خود را از تفکر گروپی وارهانند. ما را در بسیاری از موارد، خویشتن را فراموش می نماییم و در برخ دیگر، دیگران را. این حقیقت اغلب هم درمورد فرد و هم در مورد ساختارهای سیاسی و علمی صدق می نماید. این تنها ساختارهای سیاسی حاکم نیست که بیشتر به خود می اندیشند و به نفع خود عمل می کنند و دیگران را فراموش می نمایند، بلکه ساختارهای علمی نیز چنین می کند. این موضوع را می شود از راه مطالعهٔ فرهنگ حاکم و ایلیت حاکم توضیح نمود که چرا چنین فرهنگ ها رایج و چگونه شکل می گیرد.

مشکل اساسی در سطوح مختلف فردی، سازمانی و حکومتی در شیوهٔ اندیشه و عمل حاکم بر جامعه وجود دارد. ا نتقاد در فرهنگ حاکم، به دلایل موجه معنای منفی را افاده می کند و همواره به منتقد به نگاه مخالف و خصمانه دیده شده است. ا نتقاد نیز، دشواری های خود را داشته است؛ زیرا نقد اغلب منصفانه انجام نشده و تنها بر بدی ها انگشت نهاده و سازنده و مددگار نبوده است و انتقاد کننده تنگتر از آن اندیشیده که شایسته آن بوده است. به انتقاد نیز توجه نشده و آن را به دلیل اینکه از خصومت یا حسادت و بدبینی ناشی شده است و یا در نتیجهٔ تعصب فکری، رد کرده اند. ضرب المثل "کور خود بینای مردم" این حقیقت را به خوبی بازتاب می دهد. ساختارهای علمی و رسانه ها نیز، به چنین بیماری مبتلاست. آنها سعی دارند، تا از انتقاد که کمی ها و کاستی های آنان را بازتاب می دهد و از منتقد تا حد ممکن در امان باشند. پوهنتون ها با ورود دانشمندان جدید به موسسات علمی، مقاومت می نمایند و رسانه ها نیز. در حالیکه خود به حیث منتقدان این و آن می لافند؛ تنها انگشت شهادت شان را می بینند نه انگشتانی را که به سوی خودش برگشته است. این ساختارها همانند ساختارهای سیاسی در گروپ های در مصلحت با هم، فعالیت می نمایند. این شیوهٔ زنده گی و کار با آنچه مصالحه نامیده می شود، فرق دارد.

زیست انسان محصول قسمی مصالحه است؛ زیرا فرد با خود، با محیط و با جامعه یی که در آنها زیست دارد، مانند گروپ های اولیه و ثانوی در مصالحه زنده گی می نماید. با سایر جوامع و جامعهٔ بین المللی نیز زنده گی صلح آمیز بدون مصالحه دشوار است. مگر زنده گی بدون مصالحه نیز ممکن است، مصالحه بدین ترتیب، به معنای همزیستی مسالمت آمیز و اجتناب از تصادم می باشد که شناسایی و رعایت حق دیگران را شامل می گردد. فرهنگ مصالحه نباید با ارزش های والاتر مانند عدالت، حقوق و آزادی های فردی و ارزش های ملی در تناقض قرار گیرد. در اینجاست که فرهنگ معافیت راهش را از فرهنگ مصالحه متمایز می سازد. فرهنگ معافیت در واقعیت امر، بازتاب فرهنگ گروپی و تفکر گروپی می باشد. فیصلهٔ شورای ملی به حیث واکنش در برابر برنامهٔ ناکام عدالت انتقالی و مساعی مدافعان حقوق بشر، یک مورد از مثال های قابل یاددهانی می باشد. تفکر گروپی یک پدیدهٔ اجتماعی- روانی است. این خصیصه، کیفیت تصمیم گیری گروپ را متاثر می سازد و موجب می گردد که گروپ در برابر کنش و واکنش های محیط، بی تفاوت باشد.

اعراض تفکر گروپی عبارت اند از:

۱) خود بزرگ بینی:

* به عبارت دیگر، گروپ درگیر خود بزرگ نگری می باشد. گویا فکرکنند متخصص، دارای منابع بیشتر و بهتر، متنفذتر، نیرومندتر و . . . می باشد. اعضای گروپ فکر می کنند، تا زمانی که گروپ وجود دارد و وحدت درونی آن صدمه نبیند، به آنها زیانی نمی رسد.

* باور به طرز تفکر گروپ: حق به جانب بودن موضع فکری گروپ و اعضای گروپ و اشتباه مخالفان. اعضاء فکر می کنند که اعمال آنها درست بوده و در درستی آن شکی وجود ندارد.

۲) تنگ نظری:

* گروپ و یا اعضای گروپ از تصامیم گروپ از راه های مختلف مانند مغالطه و استدلال فریبنده دفاع می نمایند، حتا اگر نادرستی موضع گروپ، به صورت مکرر هم ثابت شود.

* تعمیم کاری: گروپ های دیگر یا مخالفانی که به گروپ تعلق ندارند، در یک دسته مخالفان قرار داده می شوند، نادیده گرفته می شوند و مورد قضاوت قرار می گیرند.

۳) فشار برای همنوایی:

* خود سانسوری: آنعده اعضای گروپ که در مورد سلامت و درستی مشی حاکم شک و تردید دارند، خاموشی اختیار می نمایند، از جمله، از ترس از دست دادن موقف شان در داخل گروپ، به این راهکار رو می آورند. مثال: در این روزها که حکومت کمر مبارزه با فساد ا داری را بسته است، نارضایتی مقام ها از فساد نیز، تبارز می نماید.

* **تصور گروپ در مورد توافق همیشگی:**

بر وحدت گروپ و توافق آن تاکید صورت می گیرد.

بر ناراضیان اعمال فشار می شود:

آنانی که انتقاد می نمایند، به حفظ وحدت و وفاداری به گروپ به حفظ نظم فراخوانده می شوند.

محافظان نورم های گروپی:

ا فراد معین در گروپ، اعضای گروپ را در برابر خطراتی هشدار می دهند که میراث فکری و اخلاقی گروپ را می تواند از راه ورود به گروپ تهدید نماید و بدین ترتیب، گروپ و اعضای آن را حمایت می نمایند.

تفکر گروپی جز اساسی فرهنگ گروپی را می سازد؛ زیرا عملکرد گروپ بر اساس تفکر گروپی شکل می گیرد. سوال این است که هرگاه فرهنگ گروپی یک پدیدهٔ طبیعی باشد، می شود با عناصر منفی تفکر گروپی مبارزه کرد؟

ما همچنان پدیدهٔ سیاسی را که به نام گروپ پالیتیکس یاد می گردد و در زبان دری می توان آن را سلطهٔ گروپی نامید، در افغانستان به گونهٔ دیگری آن را تجربه می نماییم. در واقعیت، ما در افغانستان در حال گذ ار از یک شکل سلطهٔ گروپی(سنتی) به شکل معاصر آن می با شیم. در شکل معاصر، گروپ های پیشین در اشکال جدید فعالیت مدنی و سیاسی تبارز می نمایند. مشخصه های یاد شده را در همهٔ اشکال تفکر گروپی و در بسیاری از گروپ ها می توان دریافت. تفکرگروپی در گروپ هایی که بر اساس روابط ارگانیک شکل گرفته است می تواند، با مشخصهٔ حاکمیت ظوابط بر روابط نیز مشخص گردد. مثال چنین حاکمیت را در اداره و رهبری امور و مناسبات اجتماعی می توان با وضاحت شاهد بود.

اصل حاکمیت روابط بر ظوابط در پهلوی، خود منفعت جویی، بیروکراسی و زمینه های کاری فساد، یکی از منابع اساسی فساد به شمار می رود که تاحدی می تواند، نتیجهٔ تفکر گروپی و تا حدی هم نتیجهٔ فقدان حاکمیت قانون بوده باشد. این شیوهٔ کار، مختص به ارگان های حکومتی نمی باشد، بلکه اساس کار ارگان های سازمان ملل، جامعهٔ مدنی و رسانه های گروپی را نیز تشکیل می دهد. اگر از فرهنگ تفکر گروپی در این رابطه سخن گوییم، مبالغه نخواهد بود. سازمان ها ی نامبرده از یکسو به دلایل مختلف از جمله مسایل امنیتی و غرب زده گی در فاصله از محیط قرار داده شده اند و از سوی دیگر، رابطه های ص۳

جنگیدن در افغانستان...

افغانستان می‌شنویم و فقط و فقط در مورد استراتیژی خروج گزارش‌های متنوعی را می‌شنویم .

ج: استنباط ما شامل این است که امریکا و هم پیمانانش و مردم افغانستان برای افزایش توانایی‌های آنها کمک خواهند کرد. فقط موضوع بازسازی افغانستان مطرح نیست .

س: غرب به این موضوع افتخار می‌کند که مدارس دخترانه در افغانستان با کمک‌های بین‌المللی بازگشایی شده‌اند، آیا این موضوع را می‌توانید تضمین کنید که مدارس دخترانه در افغانستان تا ۱۰ سال دیگر به روال فعلی خود ادامه دهند؟

ج: می‌توانم این را تضمین دهم؟ نمی‌توانم؛ اما امیدوارم به روال فعلی خود ادامه دهد .

س: اعطای مسوولیت تامین امنیت نیروهای داخلی افغانستان ایده خوبی است اما سخت است. در این راستا باید نیروهای پولیس و امنیتی کارآمدی در افغانستان حضور داشته باشند. آلمان‌ها تعداد اندکی از نیروهای پولیس افغانستان را آموزش می‌دهند و در آن سو امریکایی‌ها نیروهای زیادی از پولیس افغانستان را آموزش می‌دهند اما بسیار کند و ضعیف. آیا از این موضوع می‌توانید به عنوان یک پیروزی واقعی یاد کنید؟

ج: هیچ کس نمی‌تواند آموزش پولیس در افغانستان را طی ۵ یا ۶ سال گذشته یک پیروزی بنامد. ما در حال تغییر نگرشمان در مورد آموزش نیروهای پولیس افغانستان هستیم .

س: شما در مورد فعالیت‌های هم پیمانان تان در جنگ افغانستان سخن گفته‌اید بعضی از کشورها از جمله آلمان موضوع طرح اعزام نیروهای بیشتر به افغانستان را رد کرده‌اند، برخی دیگر نیز در حال خروج از افغانستان هستند (نیروهای کانادایی و هالندی) اوباما از هم پیمانان خود در آینده چه درخواست‌هایی خواهد کرد .

ج: همکاری‌های کشورهای اروپایی در افغانستان بسیار مهم هستند امیدوارم که ادامه پیدا کند. در مورد این موضوع با هم پیمانانمان در لندن، پاریس و برلین صحبت کرده‌ایم. مذاکرات خوبی بوده است، اما هر کشوری مختار است که در این رابطه خود تصمیم بگیرد .

س: آیا حامد کرزی، رییس جمهور افغانستان هنوز هم شریک امریکا در این جنگ محسوب می‌شود؟

ج: کرزی، رییس جمهور منتخب افغانستان است. ما به او احترام می‌گذاریم و امیدواریم که همکاری بسیار نزدیکی با او داشته باشیم. بلی او شریک ماست .

س: شما قصد دارید به کابل سفر کنید. آیا قصد دارید در این سفر به کرزی بگویید که وی چه کسی را می‌تواند به عنوان والی یا وزیر در دولتش انتخاب کند؟

ج: ما قصد داریم از کرزی بخواهیم که از افراد قابل و موثری را در کابینه خود انتخاب کند. پس از گذشت ۳۰ سال و تجربه جنگ‌های مداوم افغانستان هنوز هم از داشتن یک رهبری قوی رنج می‌برد. اما افراد خوبی در این کشور وجود دارند و ما قصد داریم کرزی را تشویق کنیم تا والیان کارآمد و وزرای موثری را در کابینه‌اش قرار بدهد .

چرا پاکستان با طالبان افغانستان...

مناطق قبایلی اظهار نارضایتی می‌کند. او می‌افزاید: تعداد سربازانی که به این مناطق بخصوص درهٔ سوات اعزام شده‌اند، مورد بحث و اعتراض مقام های اردو واقع شده است.

مقام‌های نظامی نسبت به فرستادن نیروهای خود برای مقابله با حملات ناگهانی طالبان در مناطق دیگر پاکستان تحت فشار هستند. با این حال، اولویت اول اردوی پاکستان همچنان محافظت از مرز شرقی مشترک با هند است؛ زیرا هند اصلی‌ترین چالش امنیتی پاکستان محسوب می‌شود.

مقام های اردوی پاکستان، نسبت به افزایش نفوذ هند در افغانستان از طریق دولت حامد کرزی، رییس‌جمهور افغانستان و طرح‌های همکاری دو جانبه، اظهار نگرانی کرده‌اند. آنها همچنین مقام های هند را نسبت به استفاده از افغانستان برای آغاز یک جنگ نیابتی بر علیه پاکستان، متهم کرده‌اند. برای همین، اگرچه اوباما از پاکستان خواسته است، نیروهای خود را به شمال پاکستان بفرستد، اما اولویت‌های پاکستان موجب شده، اردو از حرکت علیه گروه حافظ گل بهادر و حقانی خودداری کند.

اردو در عوض موافقتنامه‌یی با بهادر و مولوی نظیر امضاء کرده است. اولویت‌های پاکستان موجب شده، دولت با آنها برای بیطرف ماندن تلاش کرده یا آنها را وادار کند، برای مبارزه با طالبان پاکستان به اردو بپیوندند. نظیر که چندی پیش به خاطر جنگ با نیروهای القاعده مرتبط با نظامیان ازبک در بازداشت به سر می‌برد، اخیرا آزاد شده است. او وزیرستان جنوبی را تحت کنترول دارد و این در حالی است که اردو نیروهای خود را برای ممانعت از بازگشت طالبان در آنجا مستقر کرده است. این اقدام های پاکستان برای امریکا مفهومی جز ادامهٔ حملات و تهدیدات بیشتر در نواحی سرحدی نخواهد داشت.

برخی‌ها معتقد اند، دلیل اینکه دولت اجازه می‌دهد، طالبان از خاک پاکستان برای اقدام علیه نیروهای مستقر در افغانستان استفاده کند، نیاز پاکستان به نگهداشتن اهرم نفوذ در افغانستان است، جایی که حضور امریکا را در آنجا موقتی می‌دانند. برخی از کارشناسان می‌گویند، حتا اگر اقدام امریکا موفقیت‌آمیز باشد، در بهترین حالت منجر به انعقاد موافقتنامه میان طالبان و امریکا با میانجی‌گری پاکستان خواهد شد.

طلعت مسعود، جنرال متقاعد پاکستانی معتقد است: "پاکستان برای بازگرداندن طالبان به میز مذاکره به توان نظامی امریکا نیاز مبرم دارد. قوماندانان اردوی پاکستان بر این باور هستند، اگر امریکاییان در افغانستان موفق شوند، از توان و قدرت طالبان در پاکستان کاسته خواهد شد، پس امریکا باید پاکستان را به عنوان شریک استراتیژیک برای مهار این گروه‌های نظامی در نظر بگیرد."

تفکر گروپی یا مایهٔ...

سنتی و ارگانیک. این سازمان ها و مناسبات آنها را محدود ساخته است. به این ترتیب، درجهٔ نفوذپذیری مرزهای گروپی و اصول حاکم بر گروپ، بر مناسبات سازمان های متذکره و پاسخ به محیط تاثیر وارد می نماید. به این ترتیب، در سازمان ها متخصصان و کار آگاهان امور، مشاوران و .... نه بر اساس تخصص و کار آگاهی، بلکه بر اساس روابط حاکم بر اندیشه و عمل گروپ و اصول حاکم بر مناسبات میان گروپ ها، انتخاب می شوند.

شکستاندن این شیوهٔ اندیشه و عمل و گذار از آن به کار مسلکی و فارغ از تعصب فکری، در گام نخست مستلزم مبارزه با تفکر گروپی می باشد. تفکر گروپی، منبع فساد است و نه تنها حکومت، بلکه گروپ های سیاسی و سازمان های مدنی نیز، با آن به درجه های متفاوت (با حفظ استثناء) آغشته اند.

باز بودن سیستم و ساختار در برابر محیط، وجود کانال ها و حلقه های رابط میان سازمان ها و جامعه برای دریافت واکنش ها (نظریه ها و پیشنهادها)، تدویر مباحثات آزاد برای رسانه ها، سازمان های جامعهٔ مدنی، حکومت و پارلمان در رابطه با مسایل کلیدی و ملی و معرفی فرهنگ مباحثه و مذاکره، راه های عام مبارزه با تفکر گروپی است.

افراد کارفهم دراداره سالم و ...

خودشان بیاستند .

وی با توجه به اینکه در استراتیژی جدید امریکا ؛ روی مسایل منطقوی وهمسایه های افغانستان بیشتر تمرکزنگردیده میگوید: ((مراکز تروریستی در سرحدات افغانستان نیست ؛ مراکز تروریستی زیر پای نظامیان پاکستان است ... زیر پای آی اس آی است .))

علومی می‌گوید : ((پاکستان نمیخواهد که افغانستان دارای یک اردوی قوی باشد .))

وی درخصوص افزایش نیروهای خارجی به ویژه اعزام ۳۰ هزار نیروی جدید امریکا به افغانستان گفت : ((از دیدگاه نظامی، برای لشکر کشی خوب است؛ اما راست بگویم برای آوردن صلح و امنیت در افغانستان من دراین کدام امیدی نمیبینم.))

علومی که از جمله جنرالان سابقه دار نظامی کشور میباشد؛ معتقد است که نیروهای افغان میتوانند به تنهایی از کشور شان دفاع و حراست نمایند .

موصوف به این باوراست که اگر امریکا به واقعیت بخواهد درافغانستان صلح وامنیت بیاورد پس اداره سالم ومتعهد راایجاد نماید ، افراد سالم ، صادق وکارفهم را بکار بگمارد ودرکنارآموزش مسلکی ؛ آنها رابهتر تجهیزوتمویل نماید ؛ یقینا افغان ها میتوانند پاسبان کشور خود باشند .

موصوف ؛هماهنگی کشور هایی را که نیروی نظامی شان در افغانستان مستقراند بخاطرتجهیز نیروی افغان امر حتمی پنداشت .

با اینحال احمد بهزادنماینده مردم هرات در ولسی جرگه دیدگاه متفاوتی درخصوص اعزام نیروی جدید به افغانستان دارد .

وی به این باور است ؛ هزینهٔ که بخاطر اعزام نیروی ۳۰ هزار سرباز امریکایی اختصاص داده شده است ، باید برای تجهیز و تربیه نیروهای افغان بکار گرفته شود .

بهزاد نیز به داشتن یک اداره سالم ومتعهد تاکید میدارد، او میگوید که دریک اداره سالم باید کار به اهل کار سپرده شود، ورنه با یک میلیون سرباز خارجی نمیتوان امنیت افغانستان را تامین کرد .

وی با انتقاد به استراتیژی جدید اوباما میگوید که تنها روی اعزام ۳۰هزار سرباز جدید تاکید شده ، مگر در مورد چگونگی مبارزه با تروریزم و راه های عملی هیچ اشاره نشده است .

به گفته موصوف، سرمایه گذاری روی نیروهای افغان یک اصل است ، نباید دراین مورد غفلت صورت گیرد درغیر آن ؛ کشور های که در معرض خطر تروریزم قرار دارند ممکن هزینه ببشتر بپردازند .

بهزاد تجهیز نیروهای افغان را در مدت ۱۸ ماه محال دانسته آنرا یک خوش باوری میداند .

به اساس معلومات موصوف ؛ امریکا بالای نیروهای افغان اعتماد ندارد چونکه دربعضی مواقع سلاح هاییکه دراختیار نیروهای افغان قرار داده شده است دربازار های پاکستان خرید و فروش گردیده ویا بدست طالبان قرار گرفته است .

وی با اشاره به اینکه نیروهای خارجی با سلاح های که د رحال حاضر مجهز اند وبا تشریک نیروهای افغان نتوانسته اند مراکز تروریستان را از بین ببرند ؛ مقابله با تروریستان را کار مشکل خواند وگفت که امریکا باید صادقانه تعهداتش را بخاطر تجهیز نیروهای افغان عملی نماید و باید هر نوع تجهیزات نظامی و تاکتیکی را در اختیار آنها قرار بدهند

نادرخان کتوازی نماینده مردم پکتیکا درولسی جرگه نسبت به استراتیژی جدید امریکا بی باور است .

او میگوید که در استراتیژی امریکا برعلاوه از تعیین تقسیم اوقات چیزی دیگر دیده نشده است و امکان هم نمیرود که در زمان تعیین شده نیروهای خارجی از افغانستان خارج شوند .

نماینده پکتیکا همچنان بوجود آمدن یک اداره سالم ،شفاف ، و شایسته سالار را ازجمله مواردی خواند که نیروهای افغان میتوانند به پا بیایستند واز کشورشان به تنهایی دفاع نمایند .

کتوازی درمورداینکه نیروهای افغان در مدت ۱۸ ماه میتوانند بهتر تجهیز گردند می‌گوید که ۱۸ ماه فرصت زیادیست مشروط براینکه امریکا صادقانه نیروهای افغان را تجهیز نماید وافغانها نیز صادقانه دردفاع از کشورشان سهم گیرند

نماینده مردم پکتیکا نیز چون احمد بهزاد پیشنهاد میدارد تا مصارف که بالای اعزام ، استقرار درمدت ۱۸ ماه و انتقال دوباره نیروی ۳۰ هزار نفر ی امریکا پرداخته شود بهتر است برای تجهیز نیروی نظامی افغان و جلب وجذب افراد مسلکی که از صفوف پولیس و اردوی ملی کشور کنار رفته اند به مصرف برسد .

په پنډۍ ښار کې پر یوه ...

برید شوی او وروسته جومات ته د شپږو وسلوالو لخوا لاسي بمونه غورځول شوي او ډزې یې کړي دي.

د هغه په وینا ، تراوسه پورې د عامو وګړیو او پوځیانو د مرګ ژوبلې په اړه کره شمېره نه ده معلومه.

خو زیاته یې کړه، د دې لپاره چې یاد شوی جومات د پاکستاني پوځ قول اردو ته نژدې دی، په زیاته اندازه سرتېري د جمعې د لمانځه لپاره ورځي.

د پژواك د رپوټ له مخې، په پېنډۍ کې د ایدهي امبولانس د خیریه ټولنې یوه کارکوونکي چې نه یې غوښتل نوم یې واخیستل شي، وویل چې دوی تراوسه پوزې ۳۷ مړي او ۵۰ ټپیان د پېښې له ځایه ایستلي دي.

د هغه د معلوماتو له مخې، په مړو او ټپیانو کې ډېری یې پوځیان دي.

دغې سرچینې وویل چې برید د کېنټ د سیمې په جومات شوی دی.

ولسمشر کرزی: که نړیوال مې...

پرېشانۍ ورنه ده.د افغانانو لپاره ښه ده چې موده ورته وټاکل شي.موږ باید پر خپلو پښو ودرېږو.حتا که دا کار زموږ په کمو امکاناتو هم وي .موږ باید خپل هېواد په خپله وساتو ، خو که موږ، افغانان خپل هېواد خپل ځان د داخلي یا بهرني یرغل پر وړاندې ونه شو ساتلی، بیا نو مهمه نه ده چې نوره نړۍ زموږ سره څه چلند کوي.

کرزي وویل چې د ۲۰۱۱ کال په جولای کې له افغانستانه د امریکایي ځواکونو د وتلو د بهیر له پیلېدو سره به افغانان د خپلوچارو کنترول په خپل لاس کې واخلي

ده همداراز وویل: ((هغه وخت راغلی چې طالبانو او د دولت نورو مخالفو وسله والو ته د سولې او پخلاینې وړاندیز وشي.موږ د افغانان د یوې اړتیا په توګه باید له طالبانو سره خبرې وکړو. له ترهګرۍ او سخت دریځۍ سره مبارزه یوازې د جګړې له لارې بریالۍ کېدای نه شي. زه به پخپله یقیناً له ملاعمر سره خبرې وکړم. زه د افغانستان د ولسمشرپه توګه هرهغه څه ته تیار یم چې په نتیجه کې یې افغانستان ته سوله راځي.))

د افغانستان ولسمشرپه عین حال کې وویل، چې باید د سولې لپاره دا هلې ځلې د امریکا او نورې نړیوالې ټولنې له پوره ملاتړه برخمنې وي.

کرزي د لومړي ځل لپاره یادونه وکړه چې ځینو هېوادونو(د نړیوالې ټولنې یوې برخې) د سولې مخکینۍ هلې ځلې د طالبانو د پخوانیو غړیو ،چې له جګړې یې لاس اخیستی، د بېرولو په وسیله تخریب کړې.

د تاند د رپوټ له مخې، کرزي د ۲۰۰۸ کال په نومبر کې ملاعمر ته د مخامخ خبرو بلنه ورکړې وه او د سر د امنیت وعده یې ورکړې وه خو هغه وخت طالبانو په ځواب کې ویلي وو . چې ترهغو خبرو ته حاضر نه دي، چې بهرني ځواکونه په افغانستان کې موجود وي.

د افغانستان اوپاکستان لپاره د امریکا خاص استازی وړمه ورځ په بروکسل کې وویل، چې له هغو کسانو سره خبرې کېدای شي، چې ځان له القاعده شبکې بېل ګڼي، وسله پرمځکه ږدي او سوله ییز ژوند غوره کوي.

برای دوهزار دهقان تخم های...

آژانس خبری پژواک گفت که این تخم ها اصلاح شده گندم للمی میباشد و توسط موسسه مجادله علیه گرسنگی کمک شده است . وی افزود تخم های اصلاح شده توسط موسسه مذکور برای ۱۳۷۰ دهقان درولسوالی دره صوف پایان و برای ۶۳۰ دهقان در ولسوالی فیروز نخچیر به اساس سروی که قبلا انجام شده بود امروز توزیع کردند .

به گفته موصوف برای هر دهقان مقدار ۵،۳۷ کیلوتخم اصلاح شده و ۵،۳۷ کیلو گرام کودکیمیاوی سیاه توزیع شده است .

سرپرست ریاست زراعت هدف از توزیع تخم های اصلاح شده را تکثیر و ترویج تخم های اصلاح شده بجای تخم های قدیمی در آنولایت بیان کرده گفت که تخم های قبلی خصوصیات حاصل دهی خود را ازدست داده است و مصاب به انواع امراض نباتی میباشد . مخدوم عبدالله ولسوال دره صوف پایان؛ توزیع تخم های اصلاح شده را تایید نموده و این مقدار را دربرابر ۵۰ هزار دهقان که در آنولسوالی وجود دارد، ناچیز خواند.

وی افزود که در ولسوالی دره صوف پایان بیش از ۵۰ هزار دهقان وجود دارد ؛ تخم های اصلاح شده صرفا مشکلات دهاقین چند قریه این ولسوالی مرفوع ساخته است .

موصوف خواستار توزیع بیشتر تخم های اصلاح شده در آنولایت بخصوص در ولسوالی دره صوف پایان شد .

محمد ایماق ۴۲ ساله یکتن از دهاقین قریه خانه سنگی ولسوالی دره صوف پایان که ۱۵ جریب زمین دارد میگوید که بخاطر کشت زمین هایش ۳۰ سیر تخم للمی ضرورت دارد. وی افزود: ((ما از از تخم های سابقه استفاده میکنیم زحمت فروان میکشیم مگر که حاصل خوب ندارد .))

او به مقدار ۷۵ کیلو گرام تخم و کود کیمیاوی از این مساعدت مستفید شده ودرنظر دارد تخم مذکور را درموازی دو جریب زمین کشت نماید تا از حاصل ان بتواند سال آینده دیگر زمین های خود را کشت نماید .

این درحالیست که در کمپاین کشت خزانی در ماه عقرب سا لروان ۶۷۸۵ تن از دهاقین شهرایبک و ولسوالی حضرت سلطان به همکاری اداره انکشافی ایالات متحده امریکا از طریق موسسه امداد رسانی بین المللی ۱۳۶۰ تن تخم های اصلاح شده گندم و کود کیمیاوی را بدست آورده بودند .

بگفته مسوولین ریاست زراعت سمنگان، برای هر دهقان مقدار ۵۰ کیلو تخم اصلاح شده ،۱۰۰ کیلو کود سفید و ۵۰ کیلو کود سیاه مساعدت شده بود . به اساس معلومات سرپرست ریاست زراعت ولایت سمنگان در سطح آن ولایت ۱۲۷ هزار هکتار زمین للمی و آبی وجود دارد که به بیش از ۱۰ هزار تن تخم اصلاح شده ضرورت میباشد .

هالبروک در گفتگو با اشپیگل:

جنگیدن در افغانستان سخت است

نماینده ویژهٔ اوباما در افغانستان و پاکستان معتقد است که سوابق و تجربه هایش در جنگ ویتنام می توا ند وی را در انجام وظایف و ارزیابی دقیق از اوضاع این دو کشور یاری کند. به گفته وی امریکایی‌ها برای ایجاد یک دموکراسی کامل به افغانستان نیامده اند. هالبروک کرزی را شریک امریکا می‌داند و امیدوار است که رییس‌جمهور افغانستان افراد کارآمد و درستی را در کا بینه جدیدش جای دهد .

نماینده ویژه دولت امریکا در امور افغانستان و پاکستان در مصاحبه با هفته نامه اشپیگل در مورد اهداف واشنگتن در افغانستان، استراتژی جدید جنگ دولت اوباما و چشم انداز دادن مسوولیت تامین امنیت افغانستان به دولت کا بل سخن گفت .

متن این مصاحبه به شرح زیر است :

س: شما بخشی از تیم ویتنام رییس جمهور جانسون بودید. شما حتا بخشی از اسناد پنتاگون را نیز نوشته‌اید که سوابق واقعی جنگ ویتنام را بر ملا ساخت. از آن تجربه‌ها چه چیزهایی آموخته‌اید و آیا می‌توانید از آن تجارب در شغل فعلی‌تان استفاده کنید؟

ج: زما نی که در ا مور ویتنام فعالیت می‌کردم (بین سال‌های ۱۹۶۳ تا ۱۹۶۹) بسیار جوان بودم. بلی من در آن زمان در کاخ سفید با رییس جمهور جا تسون همکاری داشتم و عضو تیم مذاکراتی در پاریس بوده‌ام. مشا هده می‌کردم که افراد با تصمیم های بزرگی روبه‌رو هستند. در آن زمان یاد گرفتم که چگونه در لحظات حساس و سخت عمل کنم و شرایط را تجزیه و تحلیل نمایم .

س: با توجه به تجاربی که دارید آیا فکر می‌کنید واقعا ارزش دارد که امریکا در جنگ‌های مناطق دور افتاده و بی‌ثبات به ویژه آنهایی که پیشتر مشهور بوده‌اند حیات خلوت امپراطورهاست بجنگد؟

ج: البته جنگیدن در ا فغانستان سخت است. اما لازم است؛ چون حوادث ۱۱ سپتمبر ۲۰۰۱ رخ دادند. این تفاوت اصلی جنگ افغانستان و جنگ ویتنام است. ما در افغانستان نیستیم تا یک دموکراسی کامل در آنجا ایجاد کنیم. ما می‌دانیم که چالش‌های جدی پیش رویمان در افغانستان است. اما باید در راستای اهداف مان رو به جلو حرکت کنیم. باید به مردم افغانستان کمک کنیم تا توانایی‌های شان را تقویت کنند. ما در افغانستان نیستیم تا این کشور را تصرف کنیم. ما در این کشور هستیم تا به مردم افغانستان کمک کنیم توانایی‌هایشان افزایش یابد که بدین ترتیب نیروهای امنیتی این کشور بتوانند جایگزین نیروهای بین‌المللی شوند .

س: آیا این موضوع به فکرتان رسیده است حتا برای یک لحظه کوتاه که نیروهای امریکایی ممکن است همچون نیروهای شوروی سابق افغانستان را ترک کنند؟ که احتمالا با شکست افغانستان را ترک خواهند کرد !

ج: خیر. من با سفیر سابق روسیه در کابل صحبت کردم. وی هم اکنون همتای من در مسکو است .

س: مهمترین موضوعی که از گفتگو با سفیر سابق روسیه در کابل آموختید چه بود؟

ج: این که آنچه که شوروی سابق انجام داد شما انجام ندهید؛ (به گلوله بستن و کشتن شمار زیادی از مردم با حملات زیاد). نیروهای امریکایی و هم پیمانان ما در افغانستان این کار را انجام نمی‌دهند. جنرال مک کریستال سرمشق‌های دقیقی را تعیین کرده است که نیروهای بین‌المللی از آنها استفاده می‌کنند. تلفات غیر نظامیان همانند دوران حمله شوروی سابق به افغانستان نیست. شوروی سابق در افغانستان تنفر میان مردم این کشور ایجاد کرده بود اما ناتو این کار را نکرد .

س: اوضاع در افغانستان چگونه است؟ جنرال مک کریستال تاکید دارد که ۴۰هزار نیروی بیشتر به افغانستان اعزام شوند؟

ج: نمی‌خواهم دررابطه با موضوعات داخلی بحث کنم اما ارزیابی جنرال مک کریستال در اوضاع افغانستان شبیه ارزیابی خود من است .

س: ماه ها طول کشید که تیم امنیتی رییس جمهور امریکا در مورد استراتیژی جدید در افغانستان تصمیم گرفت. چرا مدت زمان طولانی برای دستیابی به تصمیم نهایی وجود داشته است؟

ج: من تقریبا در اکثر این مذاکرات حضور داشتم. این یکی از دقیق‌ترین و جامع‌ترین نگرش‌هایی است که تاکنون دیده‌ام .

س: آیا راه‌های دیگری برای حرکت رو به جلو در جنگ افغانستان وجود دارد؟ اکثر کارشناسان جنگ افغانستان را جنگ غیر قابل پیروزی نامیده‌اند .

ج: ما باید اهدافمان را در افغانستان تعریف کنیم. ما به دنبال این نیستیم هر فردی که از طالبان حمایت می‌کند را نابود کنیم. این یک هدف غیرقابل تحقق است. هدف ما نابودی القاعده، یک سازمان تروریستی با فعالیت‌های بین‌المللی است که حملات تروریستی در لندن، مادرید، بالی، بمبئی و اسلام آباد انجام داده است .

س: بنابراین می‌خواهید بین افراطیون و طالبان و دیگر شبه نظامیان و هم‌چنین شبه‌نظامیان القاعده تمایز قایل شوید؟

ج: هیلری کلنتن، وزیر خارجه امریکا در ماه جولای آشکارا اعلام کرد که اکثریت گروه طالبان از دیدگاه‌های افراطی ملاعمر حمایت نمی‌کنند و این شرایط برای آنها مهیاست که به جامعه و عرصه سیاسی افغانستان بازگردند در صورتی که القاعده و طالبان را رد کنند و این یکی از بخش‌های سیاست ماست .

س: اما هنوز هم سوال در رابطه با نیروهای بیشتر مطرح است. جنرال جیمز جونز، مشاور امنیت ملی امریکا اخیرا در گفتگو با اشپیگل اعلام کرده بود که حتا ۲۰۰ هزار نیرو در افغانستان نیز بلعیده خواهند شد. وی به این نتیجه رسیده است که نمی‌توان صرفا راه‌حل نظامی برای افغانستان مطرح کرد .

ج: بلی من با جنرال جونز موافقم. پیشتر نیز این موضوع را مطرح کرده بودم. هدف اصلی ما ایجاد زمان و فضای کافی برای مردم افغانستان در راستای مسوولیت تامین امنیت کشورشان است. این هستهٔ اصلی استراتیژی ماست .

س: منظورتان از زمان و فضای کافی چیست؟

ج: قصد ندارم یک جدول زمان بندی خاصی ارایه کنم .

س: آیا این آغاز عقب نشینی امریکا خواهد بود؟

ج: منظور سوال تان را نفهمیدم. دولت امریکا متعهد به اعزام ۲۱ هزار نیروی بیشتر شده است و در حال بررسی اعزام نیروهای بیشتری است. رییس جمهور امریکا علنا اعلام کرده است که ما قصد نداریم افغانستان را ترک کنیم. هم پیمانان ما از جمله آلمان، بریتانیا، فرانسه و دیگر کشورها نیز به تعهداتشان وفادارند. جاپان نیز ۵ میلیارد دالر به افغانستان کمک خواهد کرد. بنابراین چرا مردم فکر می‌کنند که ما از افغانستان عقب نشینی می‌کنیم. زمانی که اقداماتمان را برای کمک به افغانستان و تاکید بر نابودی القاعده و طالبان افزایش می‌دهیم .

س: چون اخیرا کمتر در مورد بازسازی ص۳

چرا پاکستان با طالبان افغانستان مبارزه نمی‌کند؟

منبع: کریستین ساینس مانیتور — **مترجم: بهرام مرادیان**

سر انجام بارک اوباما ، رییس‌جمهور ایالات‌متحده استراتیژی جدید امریکا را در قبال افغانستان اعلام نمود، اما این برنامه هر چه که باشد به طور گسترده‌یی به اقدامات پاکستان در ممانعت از استفادهٔ طالبان از خاک این کشور برای حمله به نیروهای غربی مستقر در افغانستان بستگی خواهد داشت.

افزایش حملات شبه نظامیان در پاکستان، تردیدهای موجود نسبت به مدت زمان حضور امریکا در افغانستان و همچنین تزلزل سیاسی اسلام‌آباد موجب شده، پاکستان برای مقابله علیه طالبان افغانستان دست به اقدامی موثر نزند.

دگروال جیمز جونز، مشاور امنیت ملی اوباما هفتهٔ گذشته در دیدار با آصف علی‌زرداری، رییس‌جمهور پاکستان پیام اوباما را به زرداری اعلام کرد. او در این دیدار تصریح کرد، کاخ‌سفید از دولت پاکستان می‌خواهد، نیروهای مردمی و ملی را برای مبارزه با طالبانی که با دولت پاکستان، اردوی امریکا و نیروهای متحد در افغانستان در حال جنگ هستند، فعال کند.

کاخ‌سفید همچنین خواستار اقدام قاطعی در قبال اسامه بن‌لادن، رهبر القاعده و سایر سران این گروه هست که گفته می‌شود، در مناطق قبایلی پاکستان پنهان شده اند. ایالات‌متحده در قبال این اقدام های یک سری، مشوق‌های جدید از جمله افزایش همکاری‌های استخباراتی دو کشور و همچنین کمک‌های نظامی به پاکستان ارایه خواهد کرد.

با این حال به نظر می‌رسد، اوباما در مورد زرداری دچار اشتباه شده است: زیرا زرداری در پاکستان فاقد چنان قدرت و موقعیتی است که بتواند، خواستهٔ کاخ‌سفید را برآورده کند. او رییس‌جمهور ضعیف و منفور در پاکستان است و به ندرت در میان مردم ظاهر می‌شود. بنابراین، او در موقعیتی نیست که بتواند، یک حرکت ملی و مردمی را برای مقابله با طالبان به راه اندازد و همچون گذشته، مقام های نظامی تصامیم کلیدی و اساسی را در پاکستان اتخاذ می‌کنند. اردوی پاکستان برای مقابله و مبارزه با طالبان اخیرا دست به اقدام های جدی زده است. آنها توانسته‌اند، طالبان را وادار به عقب‌نشینی از درهٔ سوات کنند. همچنین طی ماه گذشته برای مواجهه با نیروهای طالبان در ایالات وزیرستان‌جنوبی،

۳۰ هزار نیروی نظامی را به خدمت گرفتند.

اردو توانسته، محدودهٔ وسیعی از خاک پاکستان را پاکسازی و بسیاری از پایگاه‌های نظامی طالبان را تصرف کند، اما موج جدیدی از اقدام های تروریستی که در روزهای اخیر انجام شد، اقدامات اردو در مبارزه با طالبان را در نظر عموم، بی‌اثر ساخته است

تهاجم اخیر اردو به وزیرستان‌جنوبی می‌تواند، بخشی از اقدام های اردو برای مبارزه با طالبان در این کشور باشد، اما آنچه برای اردو در اولویت قرار دارد، تلاش برای جلوگیری از بازگشت مجدد طالبان به مناطقی است که اردو آن‌ها را از تصرف طالبان خارج کرده است.

گزارش‌ها حاکی از آن است که نیروهای طالبان در مناطق مختلف پراکنده شده‌اند و در انتظار فرصتی برای حملات جدید هستند. اعظم طارق، سخنگوی طالبان چهارشنبهٔ گذشته گفت: ما شکست نخورده‌ایم، بلکه عقب‌نشینی ما اقدام عمدی یی برای به تلک انداختن اردو بود. او بدون اشاره به برنامه های بعدی طالبان افزود: ما شکست نخورده‌ایم.

پس از چنین مبارزه‌یی قاعدتا اردوی پاکستان از درخواست‌هایی مبنی بر عملیات نظامی بیشتر استقبال نخواهد کرد. حسن عسکری ریزوی، تحلیلگر مستقل امور نظامی می‌گوید: "پیام امریکا مورد رضایت مقام های اردو واقع نخواهد شد. اردوی پاکستان قصد ندارد، قبل از پایان عملیات نظامی و پاکسازی کامل وزیرستان‌جنوبی از وجود طالبان، نیروهای خود را به وزیرستان‌شمالی بفرستد." دو گروه از نظامیانی که واشنگتن می‌خواهد، پاکستان با آنها برخورد کند، در وزیرستان‌شمالی استقرار دارند. نیروهای شبکهٔ مولوی حقانی و گروه تحت رهبری حافظ گل بهادر همواره از مرز میان پاکستان و افغانستان عبور می‌کنند و به نیروهای ناتو مستقر در افغانستان حمله می‌کنند.

عسکری‌ریزوی می‌گوید: گمان نمی‌کنم، اردو گروه حقانی را هدف قرار دهد؛ زیرا آنها نمی‌خواهند، با همه گروه های فعال در پاکستان وارد جنگ شوند. اردو مدت هاست که از نداشتن بودجهٔ کافی برای مقابله با شبه نظامیان مستقر در **ص۳**

اراده ورځپاڼه یوازې د سرلیکنې ننګه کوي، نورې لیکنې د لیکوال خپل نظر دی، ورځپاڼه یې مسولیت پر غاړه نه اخلي.

حق الاشتراک :
قیمت یک شماره: (۵) فغانی
سالانه: ۲۰۰۰ افغانی
شش ماهه: ۱۰۰۰ افغانی
برای موسسات و سفارتخانه ها:
سالانه ۳۰۰ دالر امریکایی
شش ماهه ۱۵۰ دالر امریکایی

مرکز نشراتی افغان
روزنامهٔ ملی اراده
موسس و صاحب امتیاز: حاجی سید داؤد
مدیر مسوول : خادم احمد
موبایل :- ۰۷۰۰ ۵۹ ۶۲ ۰۵
Khadem.kabul@yahoo.com
معاون : استاد مرتضی فرحتیار
موبایل :- ۰۷۹۷۲۵۳۱۶۴
Farhatyarm@yahoo.com

ادیتور پشتو: مجیب الرحمن امیري
موبایل :- ۰۷۰۸۸۸۷۰۶۶
گزارشگر: امان الله "ایمان" ۰۷۷۸۸۷۷۷۳۵
دیزاین : نبي "پیاوړی"
مسوول توزیع و بازاریابی: عبدالسمیع
۰۷۰۰۲۴۴۳۸۴
erada.daily@yahoo.com
آدرس : دهمزنگ، عقب سینمای بریکوت، سرک اول کارته چهار.
ایمیل: erada.daily@yahoo.com

ERADA DAILY
Afghan Media Resource center
Establisher and Concessionaire: Haji sayed Daud
Editor in chief: Khadem Ahmad
Editor: Farhat yar
Pashto Editor: Mujib Rahman Amiri
Designer: Nabi "Paiwarry"
Address: Behind Baree kout-cinema, first street of karti-e-char
Email: erada.daily@yahoo.com